

桐鈴凜々

第156号

2024年7月10日発行

発行責任者

社会福祉法人 桐鈴会

理事長 黒岩秩子

南魚沼市浦佐5142-1

電話 025-780-4118

FAX 025-777-3731

e-mail info@toureikai.com

http://www.toureikai.com/

桐鈴会の理念

・終のすみかを目指す

・「迷惑をかけ合える関係」を目指す

・高齢者、しようがいしゃ、子どもたちが

安心して住める地域を創ろう



フレームレスファッションショー in 夢草堂

理事長 黒岩秩子

今日は、みんなが楽しみにしていたフレームレスファッションショー開催！

障がい者8人、高齢者4人というモデルさんたちが、朝から衣装にメイク、リハーサルをして、本番を待ちました。

去年は嫌だと言って出なかった一人君、今年は朝から、職員たち呼びかけられて、その気になってくれました。男性は彼一人です。

去年と違う事は、7月14日(日)に聖籠町の文化会館で行われるミュージカル「ヒーロー奇跡の僧侶空海と青年の物語」に出演する踊り子たちが、踊ってくれるということです。

このミュージカルの実行委員長が黒岩卓夫です。彼が、フレームレスファッションショーのモ

デルさんをミュージカルのステージに上がってもらって一緒に踊ってもらおう、と言い出したことを機に実現しました。

そのおかげで、今年は去年と違って、朝からとても賑やかでした。狭い夢草堂の中で、モデルたちもリハーサルをし、踊り子たちも畳の空間でリハーサルをしています。

さて本番、私が最初の挨拶で「このショーが馬場裕子さんの発明から始まったこと。裕子さんの息子、日向君が事の始まりです。朝から晩まで数式を書いて暮らしている日向君の数式を見て、それをデザイン化して洋服を作ってしまった小川結布好さん。2年前に十日町で行われたショーを見て、うちでもぜひ

やりたいと思った私です。やってみたらモデルさんたちがとても喜んで、終わった直後から、『次はいつですか?』と言い続けた人がいました。そんな声に励まされ、今年も実現することができたのでした」

晴れやかな姿でモデルとして赤いじゆうたんを歩いてくれたみなさん。たくさん拍手がいただけました。

12時からはスペシャルステージ！まずは、子ども達の踊り、これが実に素晴らしいものでした。よくぞと思えるようなきびきびとした迫力ある踊りでした！次は大人によるダンス。そして、全員が立ち上がっての一緒にの踊り。モデルさんたちは、プールのダンスを一番前に座って「かぶりつき」で見えていましたから、「立ち上がって一緒に踊りましょう」と言われたら、我先にと

全員が立ち上がりました。

マイクを持った横山さん(ダンス教室の指導者)の楽しい「お誘い」に乗って、会場全体が踊りまくってしまったのです。

終わってから、NST、雪国新聞、新潟日報から取材を受け、その日のNSTのニュースで紹介されました。そのカメラマンが「こんなに楽しいなんて想像していなかった」と言っていました。終わってもだれも立ち上がらない、もっといたいという表現と受け止めました。

新潟市から一人で来てくれた齋藤久美子さんは、何十年前も前からの付き合いで、「言葉の教室」を主催していた保育者でした。そのころから、浦佐で何かあると来てくれていたので、去年まで浦佐認定こども園の園長をしていた坂西美和子さんと抱き合って喜んでいました。もちろん、馬場裕子さんとも初対面ながら、すっかり打ち解けていました。

7月14日聖籠町でのミュージカルで、空海を演ずる荒井さんは存在感があり、この脚本を

作った松岡さんも多くの人から「取材」を受けていました。

公演が楽しみになってきましたが、チケットはすでに完売しているとのことでした。

テレビ放映のおかげなのか、桐鈴会HPへのアクセスが、上がったそうです。



グルメマラソンに出店して

工房とんとん

生活支援員 小川菜摘

6月9日(日)に開催されたグルメマラソンはランナーにも出店者にも気持ちの良い天気となりました。

今年は、もち豚鉄板焼き、ポツプコーン、ドリンクの3種類でした。職員が役割を決め、会場準備、仕込み、焼き、盛り付けをやり、理事長やおひさま利用者も接客の手伝いをしてくれました。



行列が出来、焼くのが間に合いませんでした。

並んでいるお客様から「わく美味しそう!!」と声をかけて頂きました。行列が途切れる事なく、12時30分頃には400食を完売する事が出来ました。

来年は、食数を増やして出店しよう!!という声が上がっています。楽しみに待っていてください。

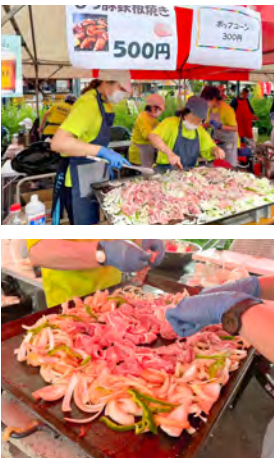

西野幹夫さんとの出逢い

鈴懸おはようヘルプ

管理者 駒形幸江

「おはようヘルプにお世話になって3年になります。ありがとうございます。そう言われたのは西野幹夫さん54歳。

幹夫さんと出逢ってから3年の月日が流れていたなんて本当に驚きました。

おはようヘルプが、人生初の福祉サービス利用。初めは不安も多かったのではないだろうか？

小学校の運動会では、お母さんが幹夫さんをおんぶして競技に参加。野球部時代は家族も県外まで行き、大きな声で応援してきたそうです。家族から沢山の愛情を受けて育った幹夫さんは小学校卒業後、6年間は親元を離れての生活だったそうです。いつも桐鈴凛々を隅々まで読んでくださる幹夫さんへ、凛々の原稿依頼をして今回に至りました。

皆さんに幹夫さんのお人柄が伝わると嬉しいです。では、幹夫さんにバトンタッチ。

人の縁と幸運を信じて

西野幹夫

バトン受け取りました。私は、脊髄性筋萎縮症という病気です。

現在は安静時と睡眠時に、鼻マスク式の人工呼吸器を使い、体調の落ち着いている時は、午前と午後4時間ずつ呼吸器を外し、座ってパソコンをするのが日常です。

以前は、もっぱら趣味だったパソコンですが、今では自分の生活全般を支えるモノとなっています。

iphoneのSiriも頼もしい存在です。

小学校は、自宅で訪問学級、中・高校の6年間は柏崎の新潟

病院に入院し、廊下繋ぎの養護学校へ。高校卒業を期にまた自宅へ戻って36年になります。

小学校の頃から脊柱側弯などの変形が始まり、徐々に強くなり、20歳を過ぎて呼吸状態が悪化、体外式呼吸器を装着する様になりました。

力は無くても自由に動いた指先も、今ではマウス操作やiphoneのタッチ操作がやっとな感じます。

関節可動域も狭くなり、思いつきり重度の障がい者となりました。(笑)

福祉サービスの利用は、いつも介助してくれている母が体調を崩した事がきっかけでした。

幸い、母は大事には至りませんでした。が、福祉サービス利用の為の障害支援区分認定を受けて、相談員さんに居宅介護サービス事業所を探してもらったのですが、どこも空き待ちの状態。その後、最初に空きが出来たと声をかけてくださったのが、おはようヘルプでした。

ヘルパーさん2人での入浴介助をお願いし、今年7月で3年目となります。

6年間の入院生活もあり、身体介護を受ける事に抵抗はありません。ただ、自身の身体は、しつかりとした骨格ではないので、入浴時の移動や着替えなども含め、私もヘルパーさんも怖々だったと思います。でも、こちらの要望を丁寧に対処していただき、予想以上に早く慣れて頂きました。今では不安無く入浴支援を受けています。

来て頂くヘルパーさんは、どの方も丁寧で優しく、にこやかで毎回いっぱい笑わせて頂いています。

私は小さい頃から人の縁に恵まれ、その時々で沢山の方にお世話になり今があります。至る過程は偶然でも、必然のようにサポートしてくれる良い人に出逢っている。自分には幸運だといつも母と話しています。

何時まで家での生活が送れるかは分かりませんが、闇落ちせず努力して、人の縁と幸運を信じ生きていきたいと思います。



入居者紹介

ケアハウス鈴懸

201号室

石田富男様



長岡市より
来ました。出
身は旧大和町
の浦佐です。
縁あって故

郷の施設の鈴懸にお世話になる
事になりました。
色々分らないこともありま
すがよろしく願います。

ケアハウス鈴懸

207号室

佐藤 務様



出身は旧大
和町後山です。
一人暮らし
で将来の事を
考えて入居い

たしました。施設はいつも職員
や入居者がいるので精神的に安
心が出来ます。
今後ともよろしく願いま
す。

追悼 森山菊枝さん

鈴懸介護員

桑原千秋



森山菊枝さんは北魚沼の堀之
内生まれ、20歳頃から60代半ば
まで品川区大井町の部品工場を
営むお宅で住み込みの家政婦さ
んとして働いておられました。
そのお宅の事はすべて物の在
り場所から何から頭に入れてテ
キパキした働きぶりで頼りにさ
れていたようです。

家のお子さん方にも慕われ、
森山さんが故郷に帰る事になっ
た時には「家に帰れば、菊ちゃん
がいるのが当たり前だったのに
居なくなるなんて、本当に寂し

い」と別れを惜しむ心情が綴ら
れた手紙を、一度見せて下さっ
た事がありました。長年の絆を
思いました。
いくつか縁談もあつたよう
ですが、一人でいる事を選び半世
紀近い年月を勤め上げました。

堀之内に戻ってからは、絵手
紙を楽しんだり、お仲間と交流
したり一人暮らしをしておら
れ、喜寿を迎えた頃の平成18年
の秋に鈴懸に入居されました。

5階から広がる景色が大のお
気に入りでベランダ側の窓から
は四季折々の八海山や駒ヶ岳、
廊下の窓からは町並や駅を良く
眺めていました。

その他にも、お気に入りと言
えば、入浴時に立ったままで洗
面器の湯を肩からバシャーと掛
けるのが好きで、一緒に入って
いる方々に湯が飛ぶために苦言
を呈されると「♪私バカよね♪
おバカさんよね♪」と細川た
かしを歌っては煙に巻いてしま
うのでした(笑)。その歌声が今

も聴こえて来そうです。

晩年は居室で転倒されたり、
病を得たりする中で「食欲だけ
はいくらでもあります。100歳目
指して頑張ります。」が口癖で、
食事を楽しみにされていました
し、お隣のとんとんにシフォン
ケーキセットを食べに行つたも
のでした。車いすで気軽に利用
できる「とんとん」は日常を彩る
楽しみの場でもありました。

最晩年、再び居室で転倒され
一ヶ月ほど入院、状態が低下し
て回復が難しくなっていく中、
「鈴懸で最期を迎えたい」とい
うご本人の希望を叶えるべく退
院し、ご自分の部屋で数日間を
過ごされたのちの2月9日、満
95歳にて永眠されました。

今もあの世で、例の歌を明る
く歌っておられるでしょうか。
目指した100歳には5年及びませ
んでしたが長い間お疲れさまで
した。ご一緒出来た日々を有難
うございました。
心よりご冥福をお祈りいたし
ます。

発達障がい日記

小林あゆみ



発達障がいの私が遭った、ナンパ未遂や性被害未遂について、日頃おもうことを書きます。

実は、私は他者から性の対象に見られる事なんて無いと思っ

て10代を生きて来ました。ですが、18歳で上京してた時に、外国圏の人にナンパというか、ビザ的な目的で求愛されたり、疲労困憊で信号待ちしたり、手首を掴まれてホテルに連れ込まれかけたり、出会い系サイトで知り合った人と実際に逢ったら、小指の無い方で、いやまさかそんなでも！、と命的な



意味でドキドキしたりした経験があります。

彼らは間違いなく私を性対象として騙そうとしました。わざわざ私をターゲットにした理由は「若い女だから」、「小林あゆみサンが素晴らしくチャームिंगだったから」というのもありませんが、私が性に関する警戒心と関心を持ってなかったという事実が、それらを加速させていたかも？と思いついたようになりました。

わりいのは、騙してホテルに連れ込む奴なのは間違い無いのだけど、私は自身に性的な価値があるということにまったく関心がありませんでした。

その価値を決めるのが、己でなく他者であるというのも警戒心を持ってない理由のひとつですが、そもそも私は「男性性」「女性性」という概念というかイメージがまったくピンとこないのです。

「父的」「母的」という言葉に置

き換えてやつと薄く絵が浮かぶか浮かばないかくらいにしか男女の概念を掴めていない！

父のような、母のようになつて単なる役割でしかなくね？そもそも恋愛もまったくわかんねえしな！

これって私の特性ゆえの思考なのかなと一応悩んでみました。



つまるところ！自身の意見見聞に関係なくとも、異性から見たら性処理の道具になり得てしまふ。

誰かの役に立ちたいという善意は悪用される事もあるという事だけはしっかり覚えておこうというのが私なりの性被害に遭わない為の対策です。

私の男女観がわからないという特性が悪い訳じゃないけど、知識は持つておこうねというお話でした。

桐鈴会からのお知らせ

△後援会年会費▽
法人：一口 一万円
個人：一口 二千元
連絡先：ケアハウス鈴懸
〒949-7302
新潟県南魚沼市
浦佐5142-1
☎025-780-4118

後援会入会案内

日頃より社会福祉法人「桐鈴会」をご支援いただき誠にありがとうございます。
是非とも皆様からのご理解・ご協力を賜り、今後も地域に根付いた社会福祉法人として頑張っていきたいと思っております。(後援会費は主に建物修繕・入居者、利用者の福祉用品等に充てられます。)
入会できる方は是非ご連絡ください。(途中ででの退会もできます。)

桐鈴会

桐の花職員募集中！

お手伝い頂ける方を募集しております。

詳しくはコチラまで

お気軽にご連絡ください。

社会福祉法人 桐鈴会

☎025-780-4118

小さな楽しい遠足

鈴懸入居者 清水春代

6月25日(火)心配していた雨もなく、鈴懸の小さな遠足で隣の群馬県へ午前九時半に鈴懸を出発して、沼田の原田農園にてサクランボ狩りをしました。サクランボとか苺は夢を感じます。それは子供の頃身近になかった果物なので嬉しかったです。

サクランボ畑に案内され30分の食べ放題の開始。三十分間だと短く感じますが結構たくさん食べられました。サクランボなので割と食べられるものですね。早速口の中へ。甘酸っぱい味が口の中に広がる。木の上の



方に赤い実がたくさん。脚立を使い入居者同士が交代で取ってやり取りしてわきあいあい。楽しいひと時でした。

原田農園を後にし、昼食まで時間があつたので道の駅

「田園プラザ川場」に寄つてみんなは買物したり散歩したり、私はバスの子守をしました。

昼食はとんかつで有名な「とんかつトミタ」でいただきました。平日にもかかわらず多くの人が利用してました。外で待ってた人も何人かいました。

昼食後は水沢観音に行つて来ました。何回か参拝には行きましたが水沢観音のいわれがさっぱり解りません。これじゃご利益があるはずもないと思いつた。鈴懸の気心の知れた人との旅は楽しく、帰りもあつという間に着きました。



施設長のあいさつでこの旅行も終わり、帰ってきてから山岸さんと帰りは歌いながら来ると良かったねと話しました。来年はそうしましょうか？

(追伸)

今回の鈴懸新緑の旅「サクランボ狩り」は桐鈴会後援会より補助をしていただき実施しました。大変ありがとうございました。

ケアハウス鈴懸

施設長 石田洋一郎

<ミシン作業 価格改定のお知らせ>

いつも「工房とんとん」をご愛顧いただきありがとうございます。物価高騰のために価格変更させていただく事となりました。引き続き、お客様のご理解とご了承のほど、よろしくお願い致します



7月1日
より

裾上げ ¥700~
ジーンズ直し ¥1,000~

※内容によって金額は変わります。ご相談ください。

読者様より感想をご紹介します

この度は、桐鈴凛々を送ってくださり、ありがとうございます。赤松良子さんの写真も見ることができました。

また、桐鈴会のホームページが新しくなったんですね！早速のぞいてみました、とっても素敵ですね。優しい雰囲気です、とても見やすいです。

小林あゆみさんの記事、いつも楽しく拝読しています。運転免許の話、すごく分かります。

みんな何事もなく、スムーズに免許を取れているのかなと思ってしまうけど、つまづく人も、知らないだけでかなり多いのかもと思います。あゆみさんが、そういう葛藤をこうして書いてくださることで、勇気づけられる人もたくさんいると思います。

私もそのひとりです。私の場合、5年ペーパーで運転するのが怖かったんですが、ようやく4月にペーパー

ライバー講習の予約を入れて、教習所の先生に、一から教えてもらい、ようやく感覚を取り戻してきたところです。

そんな感じで、みんなそれぞれつまづきながら進んでるんだなということ思い出させてくれて、ほっとさせてくれる。

あゆみさんの記事がとても好きです。いつも本当にありがとうございます。

小出駅前酒販売店「富士屋」

編集後記

先日、古希の同級会に行つて来ました。前厄ということ、68・69歳のお祝いでした。よく古希までこぎつけたなあ。という感じ、

普光寺でお祓いを受けた後、湯沢で一泊の同級会。夕方から宴会で懐かしい友と顔を合わせ

思い出話をしました。昔の写真をスクリーンに映し、さらに話に花が咲く。「あいつは誰だ？」

「〇〇君だて。」「え、ハゲてねえぞ」「あつたりまえだろ！小3だぜえ」(それほど飲んではいないのだが酔った。年のせいかな？楽しいひとときを久しぶりに過ごした。)

次の日、湯沢は雨曇り。ドラゴンドラに乗る予定が天候不順のため営業しないとの報告。あちこちからどうする？どうする？の声。ある同級生が「そうだ、アルプの里はどうだ？」の声にはほとんどの人が賛成。

「お前たちはゴンドラに乗らんば浦佐に帰えらんねえか？」でことでアルプの里のゴンドラへ。そして頂上のボブスレーに乗車。古希のじじいばがキヤーキヤー。大変疲れた古希の一日でした。

(ケアハウス鈴懸)

施設長 石田洋一郎

鈴懸俳句教室「初夏」の特選句

餅桜かほり立ちたる椀の中
高速の車窓次つぎ夏の雲

山岸トヨ

野球子の声の弾ける若葉風
吊橋にはじける声の夏帽子

関勝美

病室のカーテン替へて青田風
住職と五年ぶり酌む青田風

石田富男

一と筋の残雪はるか八海山
朝焼に染まる山なみ魚沼の

関一江

令和5年度（2023年度） 社会福祉法人桐鈴会 決算状況

資金収支計算書

(自) 令和5年4月1日 (至) 令和6年3月31日

(単位：円)

勘定科目		予算 (A)	決算 (B)	差異 (A)-(B)
事業活動による収支	収入			
	介護保険事業収入	71,679,500	71,615,766	63,734
	老人福祉事業収入	65,155,000	64,789,939	365,061
	就労支援事業収入	13,948,300	13,611,904	336,396
	障害福祉サービス事業収入	136,494,110	135,438,394	1,055,716
	ショートステイ事業収入	855,600	802,300	53,300
	その他の事業収入	500,000	500,000	0
	経常経費寄附金収入	1,168,000	1,168,000	0
	受取利息配当金収入	686	686	0
	その他の収入	5,309,860	5,358,147	△ 48,287
	事業活動収入計 (1)	295,111,056	293,285,136	1,825,920
	支出			
	人件費支出	192,595,119	192,300,414	294,705
事業費支出	43,540,700	42,617,574	923,126	
事務費支出	28,135,961	27,680,697	455,264	
就労支援事業支出	13,686,400	13,050,215	636,185	
支払利息支出	191,500	189,447	2,053	
その他の支出	4,105,000	4,031,135	73,865	
事業活動支出計 (2)	282,254,680	279,869,482	2,385,198	
事業活動資金収支差額 (3)=(1)-(2)	12,856,376	13,415,654	△ 559,278	
設備整備等による収支	収入			
	施設整備等寄附金収入	1,500,000	1,500,000	0
	施設整備等寄付金収入	32,100,000	32,100,000	0
	設備整備等収入計 (4)	33,600,000	33,600,000	0
	支出			
	設備資金借入金元金償還支出	8,852,000	8,852,000	0
	固定資産取得支出	4,706,987	4,706,987	0
	設備整備等支出計 (5)	13,558,987	13,558,987	0
	施設整備等資金収支差額 (6)=(4)-(5)	20,041,013	20,041,013	0
	その他の活動による収支			
収入				
その他の活動収入計 (7)	0	0	0	
支出				
長期運営資金借入金元金償還支出	504,000	504,000	0	
積立資産支出	30,000,008	30,889,141	△ 889,133	
その他の活動による支出	67,760	67,760	0	
その他の活動支出計 (8)	30,571,768	31,460,901	△ 889,133	
その他の活動資金収支差額 (9)=(7)-(8)	△ 30,571,768	△ 31,460,901	889,133	
予備費支出 (10)	2,700,000	-	61,759	
△ 2,638,241				
当期資金収支差額合計 (11)=(3)+(6)+(9)-(10)	2,263,862	1,995,766	268,096	
前期末支払資金残高 (12)	66,657,090	66,657,090	0	
当期末支払資金残高 (11)+(12)	68,920,952	68,652,856	268,096	

貸借対照表

(自) 令和5年4月1日 (至) 令和6年3月31日

(単位：円)

	当年度末	前年度末	増減
資産の部			
流動資産	78,121,886	72,087,526	6,034,360
固定資産	361,554,710	353,522,005	8,032,705
(基本財産)	299,711,233	321,438,506	△ 21,727,273
(その他の固定資産)	61,843,477	32,083,499	29,759,978
資産の部合計	439,676,596	425,609,531	14,067,065
負債の部			
流動負債	16,553,322	12,554,935	3,998,387
固定負債	53,723,000	63,079,000	△ 9,356,000
負債の部合計	70,276,322	75,633,935	△ 5,357,613
純資産の部			
基本金	177,459,500	176,459,500	1,000,000
国庫補助金等積立金	101,170,273	112,071,598	△ 10,901,325
その他の積立金	10,371,633	9,482,500	889,133
次期繰越活動増減差額	80,398,868	51,961,998	28,436,870
(うち当期活動増減差額)	29,326,003	△ 12,883,725	42,209,728
純資産の部合計	369,400,274	349,975,596	19,424,678
負債及び純資産の部合計	439,676,596	425,609,531	14,067,065

事業活動計算書

(自) 令和5年4月1日 (至) 令和6年3月31日

(単位：円)

勘定科目		当年度決算	前年度決算	増減
サービス活動増減の部	収益			
	介護保険事業収益	71,615,766	72,162,687	△ 546,921
	老人福祉事業収益	64,789,939	64,282,465	507,474
	就労支援事業収益	13,611,904	12,522,368	1,089,536
	障害福祉サービス事業収益	135,438,394	135,147,013	291,381
	ショートステイ事業収益	802,300	74,590	727,710
	その他の事業収益	500,000	0	500,000
	経常経費寄附金収益	1,168,000	2,380,000	△ 1,212,000
	サービス活動収益計 (1)	287,926,303	286,569,123	1,357,180
	費用			
	人件費	192,300,414	197,664,343	△ 5,363,929
	事業費	42,617,574	43,314,912	△ 697,338
	事務費	27,680,697	32,507,179	△ 4,826,482
就労支援事業費用	13,242,993	13,746,298	△ 503,305	
減価償却費	27,354,105	27,907,478	△ 553,373	
国庫補助金等特別積立金取崩額	△ 12,357,237	△ 12,530,745	173,508	
サービス活動費用計 (2)	290,838,546	302,609,465	△ 11,770,919	
サービス活動増減差額 (3)=(1)-(2)	△ 2,912,243	△ 16,040,342	13,128,099	
サービス活動外増減の部	収益			
	受取利息配当金収益	686	824	△ 138
	その他のサービス活動外収益	5,358,147	7,051,477	△ 1,693,330
	サービス活動外収益計 (4)	5,358,833	7,052,301	△ 1,693,468
	費用			
その他のサービス活動外費用	4,031,135	3,685,892	345,243	
サービス活動外費用計 (5)	4,220,582	3,895,684	324,898	
サービス活動外増減差額 (6)=(4)-(5)	1,138,251	3,156,617	△ 2,018,366	
特別増減の部	収益			
	施設整備等補助金収益	1,500,000	0	1,500,000
	施設整備等寄附金収益	32,100,000	1,000,000	31,100,000
	基本金組入額	1,000,000	1,000,000	0
	固定資産売却損・処分損	5	0	5
費用				
特別費用計 (9)	2,500,005	1,000,000	1,500,005	
特別増減差額 (10)=(8)-(9)	31,099,995	0	31,099,995	
当期活動増減差額 (11)=(7)+(10)	29,326,003	△ 12,883,725	42,209,728	
繰越活動増減差額の部				
前期繰越活動増減差額 (12)	51,961,998	64,845,723	△ 12,883,725	
当期末繰越活動増減差額 (13)=(11)+(12)	81,288,001	51,961,998	29,326,003	
基本金取崩額 (14)	0	0	0	
その他の積立金取崩額 (15)	0	0	0	
その他の積立金積立額 (16)	889,133	0	889,133	
次期繰越活動増減差額 (17)=(13)+(14)+(15)-(16)	80,398,868	51,961,998	28,436,870	

社会福祉事業区分

- ・ 本部拠点区分
- ・ ケアハウス鈴懸拠点区分
- ・ 鈴懸おはようヘルプ拠点区分
- ・ グループホーム桐の花拠点区分
- ・ 工房とんとん拠点区分
- ・ グループホームおひさま拠点区分

公益事業区分

- ・ ショートステイルーム拠点区分

※2023年度決算書類の詳細はケアハウス鈴懸・事務所に常備してあります。ホームページ（メニュー「情報公開」）にも7～8月中には掲載する予定です。また、独立行政法人福祉医療機構（WAM-NET）及び全国社会福祉法人経営者協議会（全国経営協）のホームページにも公表 <http://www.tourekai.com/>



お待ちせしました

桐鈴会

夏祭り

11時～14時(雨天中止)

8月31日

(土)

場所 ケアハウス鈴懸前 他

出店 焼きそば、かき氷、枝豆、飲み物各種 などなど

<同時開催> **ポッチャ桐鈴カップ2024**

当日参加OK!

ポッチャって何? ヨーロッパ生まれの【パラリンピック】正式種目

年齢、性別、障がいのあるなしにかかわらず、すべての人が一緒に競い合えるスポーツです